

DETERMINA DIRETTORE GENERALE

N. 73 del 20.10.2015

OGGETTO: Affidamento fornitura e l'installazione di materiali per la revisione e l'adeguamento dell'impianto elettrico e dati della sede legale di Siena in Via della Pace – Impegno di Spesa e approvazione capitolato di offerta.

IL DIRETTORE GENERALE

VISTA la Legge Regione Toscana n° 69 del 28/12/2011 pubblicata sul BURT n°63 parte 1 del 29/12/2011;

VISTA la determinazione dirigenziale n° 63 del 7.8.2015 relativa alla variazione di Bilancio con cui si procedeva anche a sottoscrivere con la Ditta Progetti 2000 s.r.l. il contratto di locazione la cui bozza è stata predisposta di concerto tra le parti ed allegata in atti;

RICHIAMATA la necessità di procedere ad adeguare i locali alle reali esigenze organizzative dell'ente, a seguito anche dell'ampliamento e ristrutturazione dei locali;

DATO ATTO CHE con Determina Dirigenziale n. 70 del 05.10.2015 si è provveduto ad affidare con procedimento di affidamento diretto tramite piattaforma S.T.A.R.T. i lavori di adeguamento dei locali ad uso uffici esclusa impiantistica;

VISTA la relazione descrittiva delle forniture e dei montaggi dei materiali per l'adeguamento degli impianti elettrico e dati comprendente anche il Computo metrico e il Layout grafico che illustra la nuova disposizione dei locali predisposto dagli uffici ("Allegato 1");

VISTO la bozza di capitolato/contratto predisposto per l'affidamento della fornitura ("Allegato 2");

VISTO il D.lgs 163/2006 all'art. 125 comma 11;

VISTO il quadro economico della fornitura oggetto di affidamento per un importo complessivo pari a Euro 12.600,00 oltre IVA di legge;

VISTA la Determina n.5936 del 24.11.2014 della Regione Toscana con cui affida alla ditta I-Faber il ruolo di gestore del sistema START per l'affidamento diretto e procedure concorrenziali e servizi accessori per amministrazioni del territorio CIG 59684497EB;

VISTA la procedura attivata da questa Autorità per poter accedere alla piattaforma di gestione del servizio START;

TENUTO CONTO CHE i lavori oggetto di affidamento hanno un importo che consente di procedere con modalità di affidamento diretto;

RITENUTO PERTANTO OPPORTUNO procedere, mediante un affidamento alla Ditta G.T. Impianti S.r.l. operante sul territorio provinciale di Siena – CIG: ZC116A06DD;

RITENUTO OPPORTUNO autorizzare il responsabile del procedimento a procedere mediante l'utilizzo della procedura START;

CON il proprio visto di regolarità tecnica;

SENTITO il parere del Revisore unico dei Conti;

VISTA la Determina del Direttore Generale n. 63 del 06.08.2015 con cui veniva approvata la Variazione di Bilancio previsionale;

VISTA la Delibera di assemblea n°21 del 22.12.2014 con cui veniva approvato il bilancio di previsione 2015 e il bilancio triennale 2015-2017;

DETERMINA

1. di ritenere le premesse parte integrante e sostanziale del presente atto;
2. di approvare l'adeguamento degli impianti elettrico e dati da effettuarsi negli spazi locati dalla Ditta Progetti 2000 srl;
3. di approvare la relazione descrittiva delle forniture e dei montaggi dei materiali per l'adeguamento degli impianti elettrico e dati comprendente anche il Computo metrico e il Layout grafico che illustra la nuova disposizione dei locali predisposto dagli uffici (Allegato 1);
4. di approvare la bozza di capitolato/contratto predisposto per l'affidamento della fornitura (Allegato 2);
5. di autorizzare il responsabile del procedimento a procedere mediante l'utilizzo della procedura S.T.A.R.T. ad un affidamento alla Ditta G.T. Impianti S.r.l. operante sul territorio provinciale di Siena per la realizzazione dei lavori di adeguamento alle esigenze operative e organizzative interne dell'Ente;
6. di impegnare allo scopo la somma di Euro 12.600,00 (oltre IVA di legge) sul capitolo 414 "oneri straordinari gestione corrente" del Bilancio previsionale per € 12.304,00 e i restanti € 3.068,00 sul capitolo 351 "altri contratti di servizio" disponibile nel bilancio previsionale.



Direttore Generale
topiof. ing. Andrea Corti

ATTESTAZIONE DI ESECUTIVITA'

Il presente atto è divenuto esecutivo il 20 OTT 2015.

giorno successivo al decimo di pubblicazione, ai sensi dell'art. 134, c.3 del D.Lgs 267/2000;

per dichiarazione di immeditata esecutività, ai sensi dell'art. 134, c. 4 del D.Lgs 267/2000.

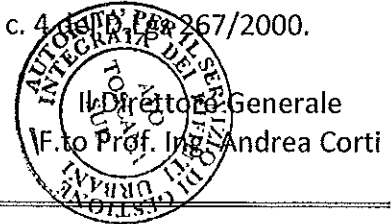

CERTIFICATO DI PUBBLICAZIONE

La presente determinazione, in copia conforme all'originale, è posta in pubblicazione sul sito web www.atotoscanasud.it, ai sensi e per gli effetti dell'art. 32 della L.69/2009, per 15 giorni consecutivi, ai sensi e per gli effetti dell'Art. 124, del D.Lgs 18 agosto 2000, 267, a decorrere dal 23 OTT 2015

Siena, li 23 OTT 2015



DICHIARAZIONE DI CONFORMITA'

Copia conforme all'originale per uso amministrativo

Data 23 OTT 2015

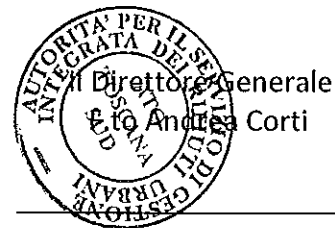

ATTESTAZIONE DI FINE PUBBLICAZIONE

Il presente atto è stato pubblicato all'Albo pretorio on-line del sito www.atotoscanasud.it dal giorno 23 OTT 2015 al giorno 07 NOV 2015 per 15 giorni consecutivi.

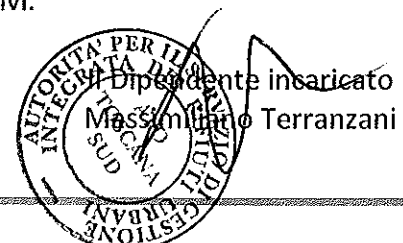

OGGETTO: Affidamento fornitura e l'installazione di materiali per la revisione e l'adeguamento dell'impianto elettrico e dati della sede legale di Siena in Via della Pace – Impegno di Spesa e approvazione capitolato di offerta.

Parere favorevole in ordine alla regolarità tecnica ai sensi dell'art. 49, comma 1, del D.Lgs. 18/08/2000 n. 267.

Data 20 OTT 2015

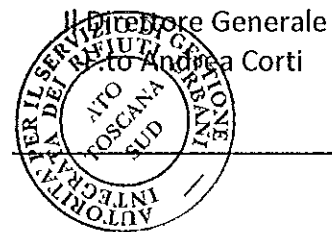

Visto di regolarità contabile attestante la copertura finanziaria a norma dell'art. 151, c. 4, D.Lgs. n. 267/2000

Data 20 OTT 2015

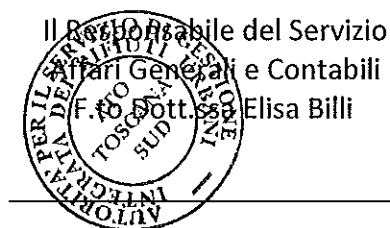

**ADEGUAMENTO IMPIANTI ELETTRICI E DATI DELLA SEDE DELL'AUTORITÀ ATO RIFIUTI TOSCANA
SUD,**

VIA DELLA PACE N.37 INT. 5 e INT.7, LOC. RENACCIO SIENA

Nel presente documento sono illustrate le azioni per la fornitura e l'installazione di materiali per la revisione e l'adeguamento dell'impianto elettrico e dati a seguito della ristrutturazione dei locali della sede dell'Autorità ATO Rifiuti Toscana Sud, situata in via della Pace n°37 int. 5 e int.7 Loc. Renaccio, Siena.

Tra le azioni si prevede anche un intervento di adeguamento delle plafoniere neon esistenti (n.20) in plafoniere LED volto anche a ridurre i consumi energetici dell'Ente. Tra gli interventi vi è anche l'adeguamento della rete dati necessari a seguito dell'ampliamento della sede.

Gli interventi che è previsto vengano realizzati nei locali dell'int.5 sono:

- Locale 1: adeguamento dell'impianto elettrico esistente composto da punti luce, plafoniere (n.2), prese, alimentazioni e prese a muro per postazione di lavoro come dettagliato meglio nel capitolato allegato.
- Locali 2 e 3: adeguamento dell'impianto elettrico esistente composto da punti luce, plafoniere (n.4), prese, alimentazioni e prese a muro per postazioni di lavoro come dettagliato meglio nel capitolato allegato (allestimento n.1 postazione);
- Locale 4: adeguamento dell'impianto elettrico esistente composto da punti luce, plafoniere (n.2), prese, alimentazioni e prese a muro per postazioni di lavoro come dettagliato meglio nel capitolato allegato (ripristino di una postazione di lavoro esistente).
- Locale 5: adeguamento dell'impianto elettrico esistente composto da punti luce, plafoniere (n.2), prese, alimentazioni e prese a muro per postazioni di lavoro come dettagliato meglio nel capitolato allegato (ripristino di una postazione esistente e realizzazione di una nuova);
- Locale 6: adeguamento dell'impianto elettrico esistente composto da punti luce, plafoniere (n.1), prese, sistema di aspirazione, come dettagliato meglio nel capitolato allegato;
- Locale 7: adeguamento dell'impianto elettrico esistente, composto da punti luce, plafoniere (n.2), prese, alimentazioni e prese a muro per postazione di lavoro come dettagliato meglio nel capitolato allegato (realizzazione di una postazione di lavoro);
- Locale 8: adeguamento dell'impianto elettrico esistente composto da punti luce, plafoniere (n.1), prese, alimentazioni come dettagliato meglio nel capitolato allegato.
- Infine si prevede l'installazione di appositi punti luce, plafoniere, e prese nei corridoi che si sono formate a seguito degli interventi di ristrutturazione.

Gli interventi che è previsto vengano realizzati nei locali di proprietà Progetti 2000 srl int. 7 consistono:

- Locale 1: adeguamento dell'impianto elettrico composto da punti luce, plafoniere, prese, alimentazioni e prese a muro per postazione di lavoro come dettagliato meglio nel capitolato allegato;

- Locale 2: adeguamento dell'impianto elettrico composto da punti luce, plafoniere, prese, alimentazioni e prese a muro per postazioni di lavoro come dettagliato meglio nel capitolato allegato;
- Revisione dell'impianto elettrico e della rete dati con relativa interconnessione con la restante parte degli uffici dell'Autorità.

Nel Capitolato vengono riportate in dettaglio le forniture e le installazioni impiantistiche, compreso protezione dei contatori, l'impianto di messa a terra. La durata prevista per l'esecuzione dei lavori è di 10 gg lavorativi.

La ditta che si occupa della realizzazione degli impianti dovrà produrre ogni documento necessario per la certificazione di quanto realizzato ad eccezione dell'attestazione della rete dati.

COMPUTO METRICO ESTIMATIVO – IMPIANTO ELETTRICO E DATI INT.5

VOCE	Descrizione	u.m.	q.tà	prezzo un €	importo €
Impianto Elettrico Locale1	Realizzazione di impianto elettrico eseguito sottotraccia, con prodotti Bticino serie matrix, copripiacca in tecnopolimeri colore bianco. E' escluso il collegamento e l'attestazione delle prese dati sia al quadro rack che alle singole prese.	n	1	€ 34,78	€ 34,78
		n	2	€ 59,62	€ 119,23
		n	2	€ 22,36	€ 44,71
		n	1	€ 22,36	€ 22,36
		n	1	€ 130,41	€ 130,41
	Postazione di lavoro a muro completa di: n.2 prese 10-16A; n.3 prese cat.5 completo di cavo e passaggio; n.1 presa bipasso 10-16A allim. Preferenziale; n. presa Shuko 10-16A per alimentazione preferenziale.	n.	1	€ 267,03	€ 267,03
Impianto Elettrico Locale2	Realizzazione di impianto elettrico eseguito sottotraccia, con prodotti Bticino serie matrix, copripiacca in tecnopolimeri colore bianco. E' escluso il collegamento e l'attestazione delle prese dati sia al quadro rack che alle singole prese.	n	1	€ 34,78	€ 34,78
		n	2	€ 59,62	€ 119,23
		n	2	€ 22,36	€ 44,71
		n	1	€ 22,36	€ 22,36
		n	1	€ 130,41	€ 130,41
	Postazione di lavoro a muro completa di: n.2 prese 10-16A; n.3 prese cat.5 completo di cavo e passaggio; n.1 presa bipasso 10-16A allim. Preferenziale; n. presa Shuko 10-16A per alimentazione preferenziale.	n.	1	€ 267,03	€ 267,03
Impianto Elettrico Locale3	Realizzazione di impianto elettrico eseguito sottotraccia, con prodotti Bticino serie matrix, copripiacca in tecnopolimeri colore bianco. E' escluso il collegamento e l'attestazione delle prese dati sia al quadro rack che alle singole prese.	n	1	€ 34,78	€ 34,78
		n	2	€ 59,62	€ 119,23
		n	2	€ 22,36	€ 44,71
		n	1	€ 22,36	€ 22,36
		n	1	€ 130,41	€ 130,41

Impianto Elettrico Locale4	Realizzazione di impianto elettrico eseguito sotto traccia, con prodotti Bticino serie matix, copripiacca in tecnopolimeri colore bianco. E' escluso il collegamento e l'attestazione delle prese dati sia al quadro rack che alle singole prese.	Lampada di emergenza beghelli 11W	n	1	€	130,41	€	130,41
		Punto luce interrotto	n	2	€	34,78	€	69,55
		Alimentazione punto luce	n	2	€	34,78	€	69,55
		Alimentazione lampada di emergenza	n	1	€	22,36	€	22,36
		Lampada di emergenza beghelli 11W	n	1	€	130,41	€	130,41
		Ripristino postazione di lavoro esistente	n	1	€	160,22	€	160,22
Impianto Elettrico Locale5	Realizzazione di impianto elettrico eseguito sotto traccia, con prodotti Bticino serie matix, copripiacca in tecnopolimeri colore bianco. E' escluso il collegamento e l'attestazione delle prese dati sia al quadro rack che alle singole prese.	Punto luce interrotto	n	2	€	34,78	€	69,55
		Preso bipasso 10-16 A Schuko	n	1	€	37,26	€	37,26
		Alimentazione punto luce	n	2	€	22,36	€	44,71
		Alimentazione lampada di emergenza	n	1	€	22,36	€	22,36
		Lampada di emergenza beghelli 11W	n	1	€	130,41	€	130,41
		Postazione di lavoro a muro completa di: n.2 prese 10-16A; n.3 prese cat.5 completo di cavo e passaggio; n.1. presa bipasso 10-16A allrm. Preferenziale; n. 1 presa Shuko 10-16A per alimentazione preferenziale.	n.	1	€	267,03	€	267,03
		Ripristino postazione di lavoro esistente	n	1	€	160,22	€	160,22
Impianto Elettrico Locale6 - Server	Realizzazione di impianto elettrico eseguito sotto traccia, con prodotti Bticino serie matix, copripiacca in tecnopolimeri colore bianco. E' escluso il collegamento e l'attestazione delle prese dati sia al quadro rack che alle singole prese.	Punto luce interrotto	n	1	€	34,78	€	34,78
		Alimentazione punto luce a parete	n	1	€	22,36	€	22,36
		Alimentazione di emergenza	n	1	€	22,36	€	22,36
		Lampada di emergenza beghelli 11W	n	1	€	130,41	€	130,41
		Alimentazione aspiratore	n	1	€	22,36	€	22,36
		Fornitura di aspiratore D100	n	1	€	59,62	€	59,62
		Preso dati per wi-fi	n	1	€	52,16	€	52,16

Impianto Elettrico Locale7	Realizzazione di impianto elettrico eseguito sottotraccia, con prodotti Bticino serie matix, copriplacca in tecnopolimeri colore bianco. E' escluso il collegamento e l'attestazione delle prese dati sia al quadro rack che alle singole prese.	Presa 10-16A comandata con bipolare	n	1	€	47,20	€	47,20
		Punto luce interrotto	n	1	€	34,78	€	34,78
		Presa bipasso 10-16 A Schuko	n	1	€	37,26	€	37,26
		Alimentazione punto luce	n	2	€	22,36	€	44,71
		Alimentazione lampada di emergenza	n	1	€	22,36	€	22,36
		Lampada di emergenza beghelli 11W	n	1	€	130,41	€	130,41
		Postazione di lavoro a muro completa di: n.2 prese 10-16A; n.3 prese cat.5 completo di cavo e passaggio; n.1 presa bipasso 10-16A alim. Preferenziale; n.1 presa Shuko 10-16A per alimentazione preferenziale.	n	1	€	267,03	€	267,03
Impianto Elettrico Locale8 - Archivio	Realizzazione di impianto elettrico eseguito sottotraccia, con prodotti Bticino serie matix, copriplacca in tecnopolimeri colore bianco. E' escluso il collegamento e l'attestazione delle prese dati sia al quadro rack che alle singole prese.	Punto luce interrotto	n	1	€	34,78	€	34,78
		Presa bipasso 10-16 A Schuko	n	1	€	37,26	€	37,26
		Alimentazione punto luce	n	1	€	22,36	€	22,36
		Alimentazione lampada di emergenza	n	1	€	22,36	€	22,36
		Lampada di emergenza beghelli 11W	n	1	€	130,41	€	130,41
Impianto Elettrico Locale9	Realizzazione di impianto elettrico eseguito sottotraccia, con prodotti Bticino serie matix, copriplacca in tecnopolimeri colore bianco. E' escluso il collegamento e l'attestazione delle prese dati sia al quadro rack che alle singole prese.	Punto luce interrotto	n	1	€	34,78	€	34,78
		Presa bipasso 10-16 A Schuko	n	1	€	37,26	€	37,26
		Alimentazione punto luce	n	2	€	22,36	€	44,71
		Alimentazione lampada di emergenza	n	1	€	22,36	€	22,36
		Lampada di emergenza beghelli 11W	n	1	€	130,41	€	130,41
Impianto elettrico Corridoio		Punto luce invertito	n	1	€	59,62	€	59,62
		Alimentazione punto luce	n	5	€	22,36	€	111,78
		Alimentazione di emergenza	n	1	€	22,36	€	22,36

		n	1	€	130,41	€	130,41
	Lampada di emergenza beghelli: 11W	n	1	€	37,26	€	111,78
	presa schuko 10 - 16 A	n	3	€	260,82	€	260,82
Protezione Contatori	0	a.c.	1	€	676,27	€	676,27
Alimentazione Elettrica	0	a.c.	1	€	78,25	€	78,25
Impianto di messa a terra	0	a.c.	1	€	0,63	€	375,36
Tubazioni	0	m	600	€	96,60	€	1.932,00
Illuminazione LED	Sostituzione corpi luminosi neon con corpi luminosi a LED	n	20	€	266,80	€	266,80
LOCALE 10 - Postazione di lavoro	Realizzazione di postazione di lavoro a muro	n	1	€		€	8.242,03

QUADRO ECONOMICO -- IMPIANTI ELETTRICI E DATI INT.5

QUADRO ECONOMICO - IMPIANTI

Voce	Importo
Importo Lavori	€ 8.242,03
Costi e Oneri per la Sicurezza (non soggetti a ribasso)	€ 716,70
Somme a disposizione per la Stazione Appaltante	€ 0,00
Spese Tecniche	€ 0,00
Varie	€ 941,27
Totale	€ 9.900,00

COMPUTO METRICO ESTIMATIVO – IMPIANTI ELETTRICO E DATI INT.7

VOCE	Descrizione	u.m	q.tà	prezzo un €	importo €
Implanto Elettrico Locale1	Realizzazione di impianto elettrico eseguito sotto traccia, con prodotti Bticino serie matix, copripiacca in tecnopolimeri colore bianco. E' escluso il collegamento e l'attestazione delle prese dati sia al quadro rack che alle singole prese.	n	1	€ 34,78	€ 34,78
0	0	n	2	€ 37,26	€ 74,52
0	0	n	1	€ 59,62	€ 59,62
0	0	n	4	€ 34,78	€ 139,10
0	0	n	1	€ 22,36	€ 22,36
0	0	n	2	€ 245,64	€ 491,28
0	0	n	1	€ 22,36	€ 22,36
0	0	n	1	€ 130,41	€ 130,41
0	0	n	1	€ 267,03	€ 267,03
Implanto Elettrico Locale2	Realizzazione di impianto elettrico eseguito sotto traccia, con prodotti Bticino serie matix, copripiacca in tecnopolimeri colore bianco. E' escluso il collegamento e l'attestazione delle prese dati sia al quadro rack che alle singole prese.	n	1	€ 34,78	€ 34,78
0	0	n	2	€ 37,26	€ 74,52
0	0	n	1	€ 59,62	€ 59,62
0	0	n	4	€ 34,78	€ 139,10
0	0	n	1	€ 22,36	€ 22,36
0	0	n	1	€ 245,64	€ 245,64
0	0	n	1	€ 22,36	€ 22,36
0	0	n	1	€ 130,41	€ 130,41

0	0	Postazione di lavoro a muro completa di: n.2 prese 10-16A; n.3 prese cat.5 completo di cavo e passaggio; n.1 presa bipasso 10-16A alim. Preferenziale; n. presa Shuko 10-16A per alimentazione preferenziale.	n.	1	€	267,03	€	267,03
					€		€	2.237,26

QUADRO ECONOMICO -- IMPIANTI ELETTRICO E DATI INT.7

QUADRO ECONOMICO - IMPIANTI

Voce	Importo
Importo Lavori	€ 2.237,26
Costi e Oneri per la Sicurezza (non soggetti a ribasso)	€ 194,54
Somme a disposizione per la Stazione Appaltante	€ 0,00
Spese Tecniche	€ 0,00
Varie	€ 268,20
Totale	€ 2.700,00

QUADRO ECONOMICO – IMPIANTI ELETTRICO E DATI COMPLESSIVO

QUADRO ECONOMICO - ADEGUAMENTO IMPIANTI

Voce	Importo
Importo Lavori	€ 10.479,29
Costi e Oneri per la Sicurezza (non soggetti a ribasso)	€ 911,24
Somme a disposizione per la Stazione Appaltante	€ 0,00
Spese Tecniche	€ 0,00
Varie	€ 1.209,47
Totale	€ 12.600,00

atorifidi
TOSCANA SUD

LUOGO

SEDE ATO TOSCANA SUD, VIA DELLA PACE 57/INT. 5,
LOCALITA' RENACCIÒ (SIENNA)

OGGETTO

RISTRUTTURAZIONE SEDEI

SCALA:

TAV. 2

DATA
12 OTTOBRE 2015

REV. 9

SOL. B2

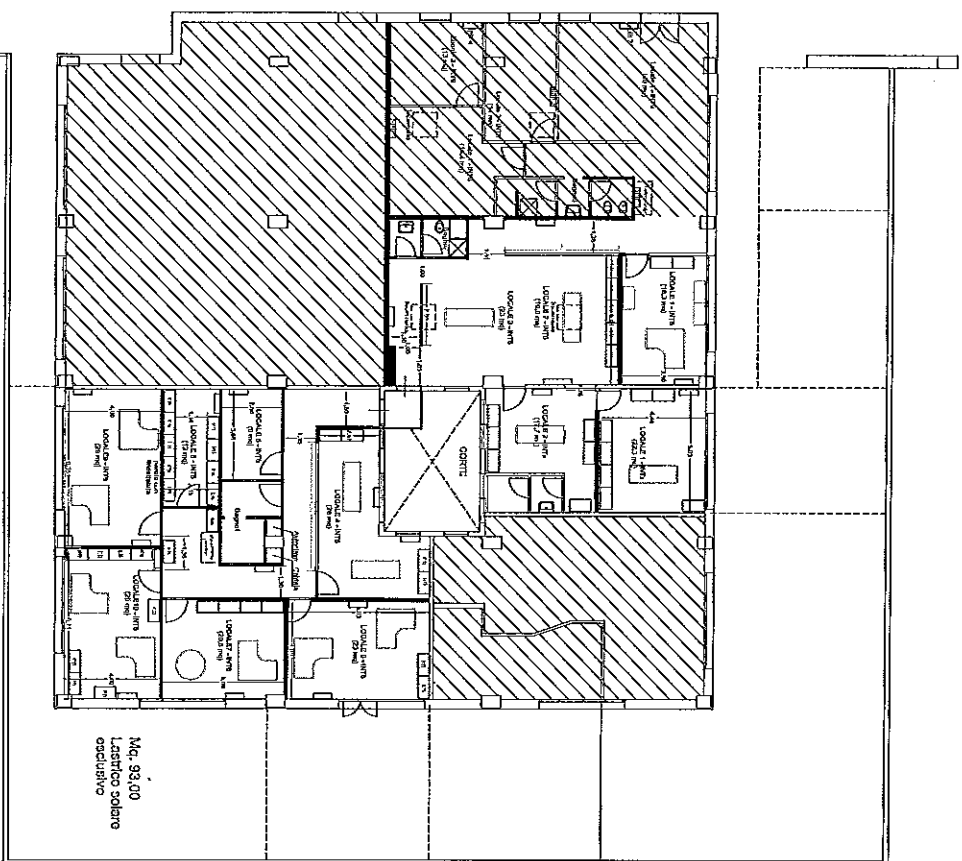

Mq. 39,00
Lascio solo
esclusivo

PIANTA PIANO PRIMO

Con il presente Atto di cottimo ("Atto" o "Contratto"), da valersi ai fini di legge, tra le sottoscritte parti:

Autorità per il Servizio di Gestione Integrata dei Rifiuti Urbani - ATO Toscana Sud, ente di diritto pubblico, con sede legale in Siena, Località Renaccio, Via della Pace, 37, codice fiscale 92058220523, rappresentata legalmente ai fini del presente Contratto dal Prof. Ing. Andrea Corti, nato a Montevarchi il 14.6.1966, in qualità di Direttore Generale e legale rappresentante dell'Ente (l'"Autorità")

e

[●], con sede legale in [●], Via [●], n. [●], rappresentata legalmente ai fini del presente atto dal Sig. [●],

Premesso che

- (a) l'Autorità deve provvedere all'adeguamento degli impianti elettrico e dati dei locali di proprietà di Progetti 2000 srl;
- (b) Progetti 2000 srl ha già autorizzato l'Autorità a procedere al momento di sottoscrizione del contratto di affitto ;
- (c) l'Autorità ha predisposto adeguata documentazione illustrativa costituita da Relazione Tecnica, Computo metrico estimativo, Quadro Economico e Tavola grafica di Layout (Allegato n. 1);
- (d) trattasi di forniture aventi importo inferiore ad Euro 40.000 e che, pertanto, ai sensi e per gli effetti dell'art. 125 del D.Lgs. n. 163/2006 e s.m.i. sono affidabili direttamente a cura del Responsabile del Procedimento;
- (e) l'Autorità ha individuato la Ditta [●] tramite il sistema START della Regione Toscana;
- (f) il legale rappresentante della Ditta, come sopra indicato, attesta che non ricorre nei propri confronti e nei confronti della Ditta alcuna causa di esclusione fra quelle previste dall'art. 38 del D.Lgs. n. 163/2006;
- (g) in data [●] è stato acquisito e verificato il DURC relativo alla Ditta e che lo stesso attesta la regolarità contributiva e previdenziale della Società;

**TUTTO CIÒ PREMESSO,
SI CONVIENE E STIPULA QUANTO SEGUE:**

**Articolo 1
(Premesse, allegati e principi generali)**

- 1.1 Le premesse costituiscono parte integrante e sostanziale del presente Contratto.
- 1.2 Costituisce altresì parte integrante e sostanziale del presente Contratto l'allegata documentazione progettuale predisposta dall'Autorità costituita da Relazione Tecnica, Computo Metrico Estimativo, Quadro Economico e Tavola Grafica di Layout (Allegato n. 1).

Articolo 2
(Oggetto e Importo)

- 2.1 Con il presente Contratto l'Autorità affida alla Ditta [●], la fornitura e e la completa posa in opera dei materiali descritti nell'Allegato n. 1, al prezzo complessivo di Euro 12.600, oltre IVA come per legge.
- 2.2 Le Parti convengono che nel prezzo indicato è compreso l'onere per ogni eventuali e maggiore attività necessari per rendere l'intervento perfettamente funzionante e conforme a tutte le norme tecniche vigenti.

Articolo 3
(Tempo utile per la fornitura e posa in opera)

- 3.1 La data di inizio della fornitura è quella di sottoscrizione del presente Contratto. Le attività di completamento della fornitura e montaggio di questa dovranno concludersi entro 10 giorni lavorativi dalla firma del contratto.
- 3.2 Il periodo contrattuale sopra indicato potrà essere esteso solo ed esclusivamente in ragione di sospensioni ordinate dall'Autorità. L'Autorità avrà diritto di verificare il regolare avanzamento delle attività.

Articolo 4
**(Qualità, provenienza dei materiali e valutazione delle attività.
Responsabilità e personale)**

- 4.1 I materiali usati nelle lavorazioni dovranno essere della migliore qualità con le caratteristiche indicate nell'allegazione tecnica (Allegato n. 1). La Ditta dovrà provvedere, a propria cura e spesa, alla sostituzione di quelle provviste che, a giudizio dell'Autorità, non risulteranno conformi a suddette prescrizioni di cui all'allegazione tecnica. I materiali rifiutati dovranno essere immediatamente allontanati dal luogo di impiego a cura e spesa della Ditta.
- 4.2 Le forniture e i montaggi oggetto del presente Contratto dovranno essere eseguiti a regola d'arte e nel pieno rispetto di tutte Disposizioni Normative in materia di prevenzione degli infortuni e igiene sul lavoro e in ogni caso in condizione di permanente sicurezza e igiene. A tal riguardo, la Ditta si impegna ad osservare e a far sì che il proprio personale, dipendenti, collaboratori, nonché subappaltatori e subfornitori osservino ogni normativa applicabile in materia ambientale, di salute, gestione del cantiere e sicurezza nei luoghi di lavoro. La ditta sarà altresì tenuta a fornire tutte le certificazioni previste dalla normativa vigente in relazione agli impianti realizzati e/o installati.

- 4.3 Le Parti riconoscono e accettano che tutte le attività da effettuarsi nei luoghi di cantiere dovranno essere svolti dalla Ditta nel pieno rispetto delle prescrizioni disposte dal D.Lgs. n. 81/2008 e s.m.i. Saranno a carico della Ditta tutte le polizze a copertura dei rischi di infortunio, malattia, incendio, responsabilità civile e comunque tutte quelle obbligatorie richieste dalla legge. La Ditta si obbliga, inoltre, ad assolvere regolarmente gli obblighi contributivi in materia previdenziale, assistenziale, antinfortunistica ed in ogni altro ambito tutelato dalle leggi speciali e, infine, ad osservare rigorosamente le leggi ed i regolamenti sulla tutela, sicurezza e salute dei lavoratori.
- 4.4 La Ditta è pienamente responsabile della corretta esecuzione del presente Contratto, restando espressamente inteso che le norme e prescrizioni ivi contenute, nonché inserite nei documenti allegati o nelle norme ivi richiamate, o comunque applicabili, sono state esaminate, riconosciute idonee al raggiungimento di tali scopi e la Ditta vi darà osservanza piena, assoluta e inderogabile.
- 4.5 La Ditta dovrà, inoltre, garantire l'impiego di personale tecnico idoneo, di provata capacità e numericamente adeguato alle necessità del Contratto. Per quanto sopra, la Ditta sarà in ogni caso responsabile dei danni causati dalla imperizia o dalla negligenza dei suoi dipendenti, capocantiere od operai, nonché dalla malafede o dalla frode nella somministrazione o nell'impiego dei materiali.

Articolo 5 (Pagamenti, Recapiti e Tracciabilità dei flussi finanziari)

- 5.1 La Ditta prende atto ed accetta che il corrispettivo di cui all'art. 2.1 sarà liquidato nei termini che seguono:
- 25% alla stipula del contratto;
 - 75% all'emissione del certificato di conformità dell'impianto;
- 5.2 Le fatture emesse saranno pagate entro il termine di 30 (trenta) giorni d.f.f.m. dalla data di verifica della loro regolarità, previa verifica di regolarità contributiva.
- 5.3 Ai fini del presente Contratto la Ditta elegge il seguente domicilio: [●] ed individua il Sig. [●] quale responsabile del Contratto.
- 5.4 L'Autorità designa il Dott. [●] quale Responsabile Unico del Procedimento di cui al presente Atto, il quale elegge domicilio presso la sede dell'Autorità al seguente indirizzo: [●]
- 5.5 Qualsiasi comunicazione, richiesta o consentita dal presente Atto, dovrà pertanto essere effettuata - per iscritto, a mezzo PEC, raccomandata a.r. ovvero telefax - a suddetti recapiti e indirizzi.
- 5.6 Il pagamento avverrà esclusivamente mediante bonifico bancario sul conto corrente di seguito indicato. Al fine di assicurare la tracciabilità dei flussi finanziari ai sensi dell'art. 3 della L. n. 136/2010 e s.m.i., le Parti riconoscono e prendono atto, infatti, che tutti i pagamenti effettuati a favore della Ditta dovranno essere registrati su conti correnti bancari o postali dedicati. Con la

sottoscrizione del presente Contratto, la Ditta assume, inoltre, gli obblighi di cui all'art. 3 della L. n. 136/2010 e s.m.i., al fine di assicurare la tracciabilità dei flussi finanziari relativi all'appalto stesso ed a tale scopo:

a) comunica che gli estremi del conto corrente dedicato, anche in via non esclusiva, alla commessa pubblica per i movimenti finanziari è il seguente _____

nonché che le generalità ed il codice fiscale delle persone delegate ad operare su di esso sono i seguenti:

_____;

b) si obbliga a comunicare all'Autorità gli estremi identificativi dei conti correnti dedicati di cui alla precedente lettera a) entro sette giorni dalla loro accensione, nonché, nello stesso termine, le generalità e il codice fiscale delle persone delegate ad operare su di essi;

c) si obbliga ad inserire in tutti i contratti sottoscritti con i propri subappaltatori, subaffidatari e subcontraenti, a pena di nullità assoluta, un'apposita clausola con la quale ciascuno di essi assume tutti gli obblighi di tracciabilità dei flussi finanziari, nessuno escluso, di cui alla citata L. n. 136/2010;

d) si obbliga a dare immediata comunicazione all'Autorità e agli altri organi previsti per legge della notizia dell'inadempimento della propria controparte agli obblighi di tracciabilità dei flussi finanziari.

Articolo 6 (Condizioni di fornitura)

- 6.1 L'assunzione degli obblighi di cui al presente Contratto implica la conoscenza perfetta da parte del fornitore di tutte le norme generali e particolari che regolano la fornitura medesima e la posa in opera di questa, nonché di tutte le circostanze locali ed accessorie che possono aver influito sul giudizio del fornitore circa la convenienza ad assumere l'appalto. Resta pertanto esplicitamente convenuto che l'appalto si intende assunto dal fornitore a tutto suo rischio, con rinuncia ad ogni rivalsa per caso fortuito o qualsiasi altra sfavorevole circostanza che possa verificarsi, salvo il caso della forza maggiore.
- 6.2 Il fornitore si impegna espressamente a manlevare e tenere indenne l'Autorità, per quanto di propria spettanza e competenza, da tutte le conseguenze derivanti dall'eventuale inosservanza di norme e prescrizioni tecniche, di sicurezza, di igiene e sanità vigenti.
- 6.3 Il fornitore si obbliga altresì ad assicurare il libero accesso al cantiere ed il passaggio nello stesso ai dipendenti dell'Autorità nonché alle persone

addette e a qualunque altra impresa alla quale siano affidate attività non compresi nel presente Contratto.

- 6.4 Sono da intendersi a carico dell'affidatario gli oneri connessi al trasporto di tutti i materiali necessari alla fornitura ed allo smaltimenti del materiale rimosso nel rispetto della vigente normativa sui rifiuti.
- 6.5 Il fornitore garantisce, per un periodo di due anni, dalla messa in opera la buona qualità dei materiali forniti ed impiegati e la completa rispondenza dei medesimi alle caratteristiche e finalità richieste, nonché la loro perfetta posa in opera, impegnandosi a sostituire/modificare – a propria cura ed integrale spesa - tutte le parti che dovessero risultare di materiale scadente ovvero poste non a perfetta regola d'arte. La previsione di cui al presente comma vale anche per il materiale non prodotto dal fornitore ma da questo unicamente posto in opera e vale, altresì, indipendentemente da qualsiasi collaudo/constatazione/ certificato effettuati o rilasciati.

Articolo 7 (Penali e risoluzione)

- 7.1 Le Parti convengono espressamente che qualora la Ditta ritardi, per causa ad essa esclusivamente imputabile, la fine delle attività rispetto al termine di ultimazione di cui all'articolo 2.1, sarà tenuta a pagare una penale giornaliera pari all'1‰ (uno per mille) del valore del presente Contratto e quindi pari a 22,00 Euro/giorno. L'Autorità potrà recuperare la somma corrispondente mediante trattenuta dal corrispettivo. E' fatto comunque salvo il diritto al risarcimento del maggior danno subito nonché la risoluzione del presente Contratto per colpa della Ditta.
- 7.2 L'Autorità avrà il diritto di risolvere il presente Contratto, ai sensi e per gli effetti di cui all'articolo 1454 c.c., nei casi di:
- accertata inadempienza alle norme di legge sulla prevenzione degli infortuni, la sicurezza sul lavoro e le assicurazioni obbligatorie del personale;
 - abusivo subappalto o sub-contratto, associazione in partecipazione, cessione anche parziale del presente Contratto;
 - penalità superiori al 10% dell'importo contrattuale;
 - perdita dei requisiti previsti per contrattare con la pubblica amministrazione;
 - comportamenti che concretizzino un grave inadempimento delle obbligazioni previste a suo carico;

Articolo 8 (Tutela dei dati personali)

- 8.1 Ai sensi del D. Lgs. n. 196/2003 la Ditta acconsente al trattamento dei dati personali contenuti nel presente Contratto, per le finalità connesse all'adempimento dei relativi obblighi contrattuali.

**Articolo 9
(Spese)**

- 9.1 Le spese relative alla stipula del presente Contratto e le conseguenti spese di registrazione, diritti di segreteria e oneri fiscali sono a totale carico della Ditta. Il presente Contratto è soggetto ad I.V.A.

**Articolo 10
(Foro competente)**

- 10.1 In ogni caso di controversie inerenti l'interpretazione, esecuzione e/o risoluzione del Contratto, sarà competente in via esclusiva il Foro di Siena.
10.2 E' esclusa espressamente ogni forma di giudizio arbitrale.

**Articolo 11
(Norme applicabili)**

- 11.1 Per quanto non espressamente previsto dal presente Contratto si rinvia al Contratto di Servizio e alle Disposizioni Normative vigenti in materia.

Letto, approvato e sottoscritto in Siena, il [●]

L'Autorità

Il Direttore Generale
Prof. Ing. Andrea Corti

Ditta [●]

Il Legale Rappresentante
Sig. [●]